

Recaudación Total ¹ para el Tesoro General de la Nación

Al mes de agosto de 2019 la recaudación total por importación de mercancías alcanza a 9.660 millones de bolivianos y se incrementa en 1.7% con relación a similar período de la gestión 2018, la variación absoluta entre la recaudación aduanera registrada en el 2019 respecto a la gestión 2018 alcanza a 159.6 millones de bolivianos.

No se presenta información de recaudación extraordinaria debido a que no se implementó programa eventual de regularización impositiva, por tanto la recaudación total es igual a la recaudación ordinaria.

RECAUDACIÓN TOTAL, Enero a Agosto de 2014 - 2019 (p)

| Recaudación | 2014 Ene-Ago | 2015 Ene-Ago | 2016 Ene-Ago | 2017 Ene-Ago | 2018 Ene-Ago | 2019 Ene-Ago |
|---|-----------------|-----------------|-----------------|-----------------|-----------------|-----------------|
| Millones de bolivianos | | | | | | |
| Recaudación Total | 9.733,6 | 9.503,5 | 8.195,2 | 9.207,4 | 9.500,8 | 9.660,4 |
| Recaudación Ordinaria | 9.730,7 | 9.500,9 | 8.195,1 | 9.207,4 | 9.500,8 | 9.660,4 |
| Recaudación Extraordinaria | 2,9 | 2,6 | 0,1 | | | |
| Variación Porcentual con Relación a Similar Período del Año Anterior | | | | | | |
| Recaudación Total | 14,8 | -2,4 | -13,8 | 12,4 | 3,2 | 1,7 |
| Recaudación Ordinaria | 14,8 | -2,4 | -13,7 | 12,4 | 3,2 | 1,7 |
| Recaudación Extraordinaria | 57,4 | -8,6 | -97,2 | | | |

Recaudación Ordinaria ²

RECAUDACIÓN ORDINARIA SEGÚN IMPUESTO

Enero a Agosto de 2014 - 2019 (p)

| Impuesto | 2014 Ene-Ago | 2015 Ene-Ago | 2016 Ene-Ago | 2017 Ene-Ago | 2018 Ene-Ago | 2019 Ene-Ago |
|-------------------------------|-----------------|-----------------|-----------------|-----------------|-----------------|-----------------|
| Millones de bolivianos | | | | | | |
| Total | 9.730,7 | 9.500,9 | 8.195,1 | 9.207,4 | 9.500,8 | 9.660,4 |
| GA | 1.965,4 | 2.059,8 | 1.841,2 | 2.090,1 | 2.046,6 | 2.272,7 |
| IVA | 7.136,3 | 6.727,9 | 5.743,5 | 6.449,6 | 6.695,8 | 6.817,9 |
| ICE | 610,2 | 694,5 | 590,7 | 647,0 | 732,4 | 545,7 |
| IEHD | 18,8 | 18,6 | 19,7 | 20,7 | 26,0 | 24,1 |

Variación Porcentual con Relación a Similar Período del Año Anterior

| | | | | | | |
|-------|------|------|-------|------|------|-------|
| Total | 14,8 | -2,4 | -13,7 | 12,4 | 3,2 | 1,7 |
| GA | 8,9 | 4,8 | -10,6 | 13,5 | -2,1 | 11,0 |
| IVA | 14,8 | -5,7 | -14,6 | 12,3 | 3,8 | 1,8 |
| ICE | 38,5 | 13,8 | -14,9 | 9,5 | 13,2 | -25,5 |
| IEHD | -3,2 | -1,1 | 5,8 | 5,1 | 25,7 | -7,4 |

Participación Porcentual

| | | | | | | |
|-------|-------|-------|-------|-------|-------|-------|
| Total | 100,0 | 100,0 | 100,0 | 100,0 | 100,0 | 100,0 |
| GA | 20,2 | 21,7 | 22,5 | 22,7 | 21,5 | 23,5 |
| IVA | 73,3 | 70,8 | 70,1 | 70,0 | 70,5 | 70,6 |
| ICE | 6,3 | 7,3 | 7,2 | 7,0 | 7,7 | 5,6 |
| IEHD | 0,2 | 0,2 | 0,2 | 0,2 | 0,3 | 0,2 |

Participación en la Recaudación Ordinaria por Impuesto

Enero a Agosto de 2018 y 2019 (p)

(En porcentaje)

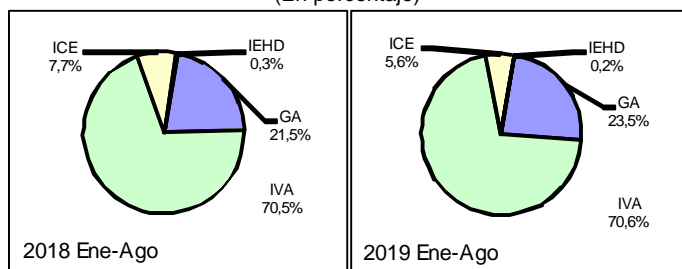

La recaudación ordinaria según impuesto registra el siguiente comportamiento: la recaudación del **Gravamen Arancelario (GA)** se incrementa en 11.0%, el **Impuesto al Valor Agregado (IVA)** crece en 1.8%, el **Impuesto al Consumo Específico (ICE)** cae en -25.5% y el **Impuesto Especial a los Hidrocarburos y Derivados (IEHD)** decrece en -7.4%. La participación porcentual de cada impuesto respecto al total recaudado, registra los siguientes cambios: el GA incrementa su participación de 21.5% registrado entre enero y agosto de 2018 a una tasa de 23.5% en similar período de 2019, el IVA incrementa su participación de 70.5% registrado entre enero y agosto de 2018 a una tasa de 70.6% en similar período de 2019, la tasa de participación del ICE disminuye de 7.7% registrado entre enero y agosto de 2018 a una tasa de 5.6% en similar período de 2019 y la tasa de participación del IEHD disminuye de 0.3 registrado entre enero y agosto de 2018 a una tasa de 0.2% registrado entre enero y agosto de 2019.

La recaudación ordinaria en efectivo disminuye en -3.2% y la recaudación ordinaria en valores crece en 67%. En el período de análisis, la recaudación en efectivo representa el 86.2% y la recaudación en valores genera el 13.8% del total recaudado.

RECAUDACIÓN ORDINARIA SEGUN TIPO DE PAGO

Enero a Agosto de 2014 - 2019 (p)

| Recaudación | 2014 Ene-Ago | 2015 Ene-Ago | 2016 Ene-Ago | 2017 Ene-Ago | 2018 Ene-Ago | 2019 Ene-Ago |
|-------------------------------|-----------------|-----------------|-----------------|-----------------|-----------------|-----------------|
| Millones de bolivianos | | | | | | |
| Recaudación Ordinaria | 9.730,7 | 9.500,9 | 8.195,1 | 9.207,4 | 9.500,8 | 9.660,4 |
| Recaudación en Efectivo | 8.376,5 | 8.794,4 | 7.803,6 | 8.629,4 | 8.717,5 | 8.371,7 |
| Recaudación en Valores | 1.354,2 | 706,4 | 391,4 | 578,0 | 783,3 | 1.288,7 |

Variación Porcentual con Relación a Similar Período del Año Anterior

| | | | | | | |
|-------------------------|------|-------|-------|------|------|------|
| Recaudación Ordinaria | 14,8 | -2,4 | -13,7 | 12,4 | 3,2 | 1,7 |
| Recaudación en Efectivo | 10,3 | 5,0 | -11,3 | 10,6 | 1,0 | -4,0 |
| Recaudación en Valores | 53,2 | -47,8 | -44,6 | 47,7 | 35,5 | 64,5 |

Participación Porcentual

| | | | | | | |
|-------------------------|-------|-------|-------|-------|-------|-------|
| Recaudación Ordinaria | 100,0 | 100,0 | 100,0 | 100,0 | 100,0 | 100,0 |
| Recaudación en Efectivo | 86,1 | 92,6 | 95,2 | 93,7 | 91,8 | 86,7 |
| Recaudación en Valores | 13,9 | 7,4 | 4,8 | 6,3 | 8,2 | 13,3 |

¹ **Recaudación Total**, es la recaudación obtenida del pago de tributos por importaciones regulares de mercancías y la recaudación obtenida a partir de la implementación de programas eventuales de regularización impositiva. Se cuantifica para los siguientes tipos de tributos: Gravamen Arancelario (GA), Impuesto al Valor Agregado (IVA), Impuesto al Consumo Específico (ICE) e Impuesto Especial a los Hidrocarburos y Derivados (IEHD).

² **Recaudación Ordinaria**, es la recaudación obtenida del pago de tributos por importaciones regulares de mercancías, cuantificadas según tipo de impuesto y tipo de pago, es decir, pagados en efectivo ó pagados mediante la presentación certificados valorados.

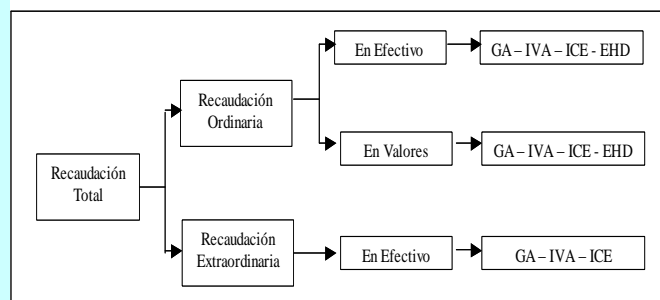

Recaudaciones por Importación

Recaudación Total Según Año y Mes, Enero de 2016 a Agosto de 2019 (p)
(En millones de bolivianos)

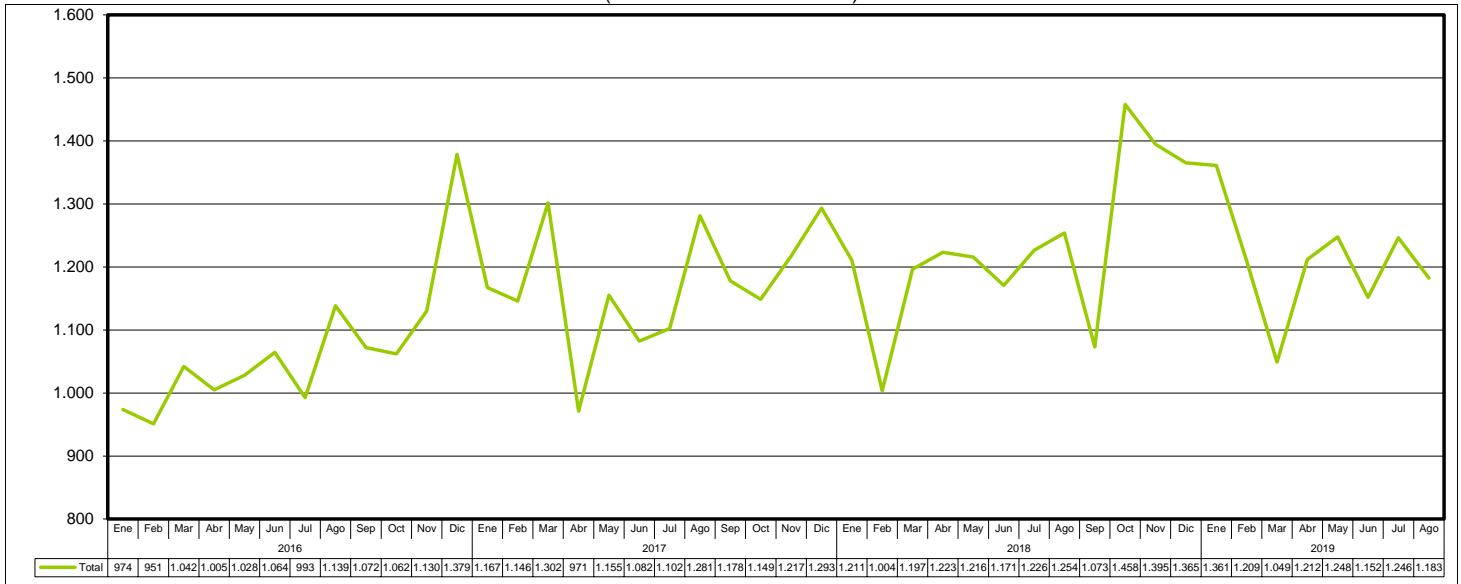

Recaudación Ordinaria del GA, Enero de 2016 a Agosto de 2019
(En millones de bolivianos)

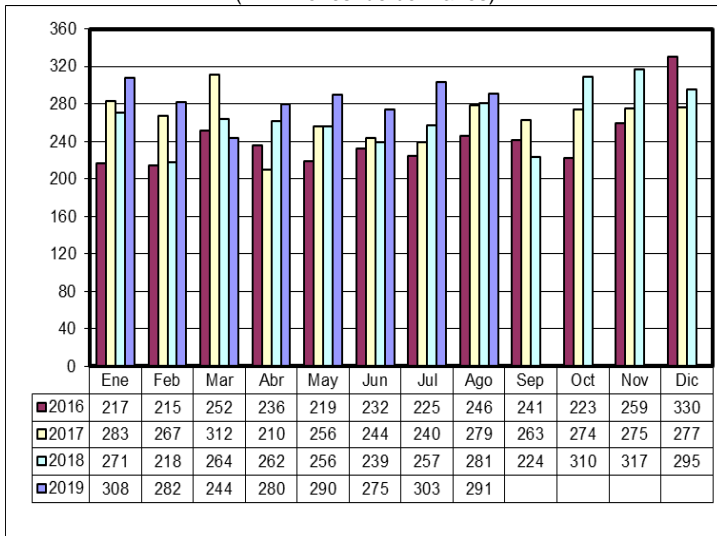

Recaudación Ordinaria del IVA, Enero de 2016 a Agosto de 2019
(En millones de bolivianos)

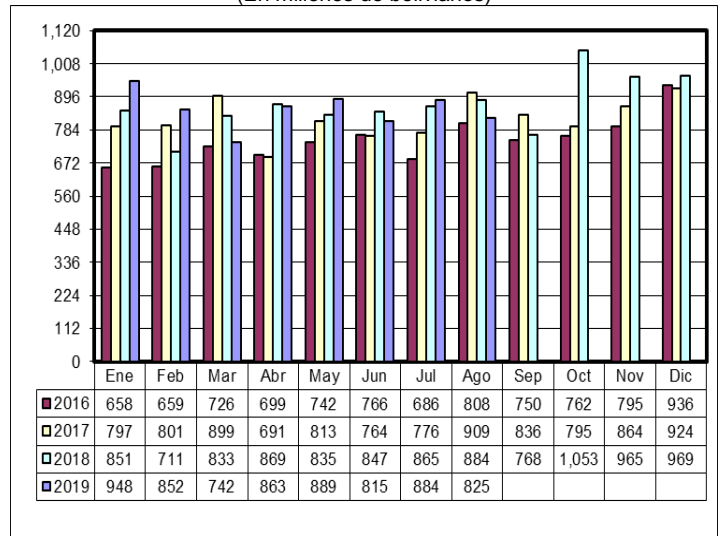

Recaudación Ordinaria del ICE, Enero de 2016 a Agosto de 2019
(En millones de bolivianos)

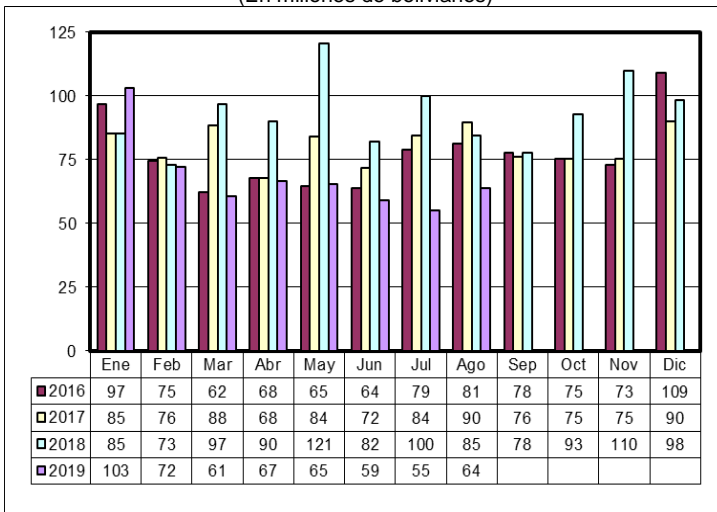

Recaudación Ordinaria de IEHD, Enero de 2016 a Agosto de 2019
(En millones de bolivianos)

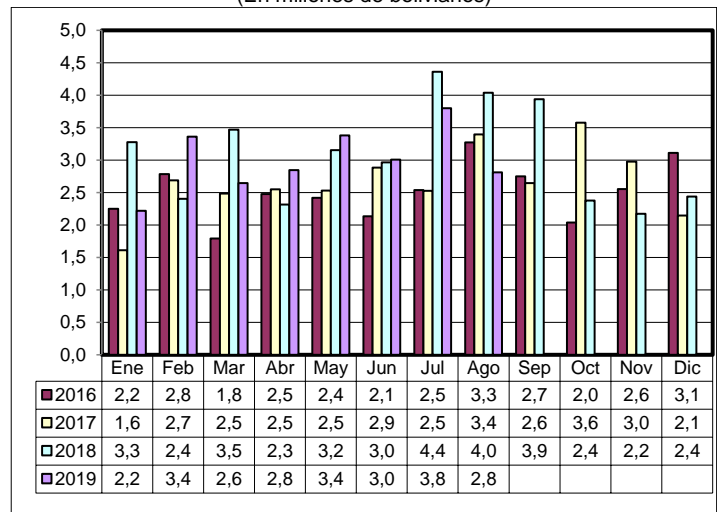

Recaudación Total en dólares americanos ³

Variación Porcentual de la Recaudación Ordinaria en bolivianos y dólares americanos Enero a Agosto de 2014 – 2019 (p)

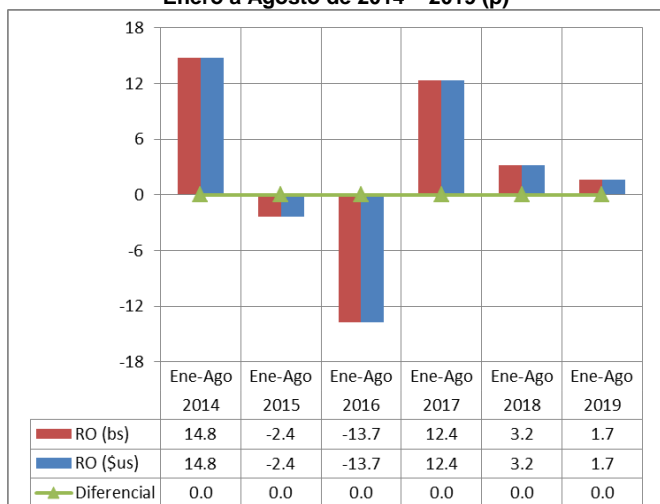

RECAUDACIÓN TOTAL, Enero a Agosto de 2014 - 2019 (p)

| Recaudación | 2014 | 2015 | 2016 | 2017 | 2018 | 2019 |
|---|---------|---------|---------|---------|---------|---------|
| | Ene-Ago | Ene-Ago | Ene-Ago | Ene-Ago | Ene-Ago | Ene-Ago |
| Millones de dólares americanos | | | | | | |
| Recaudación Total | 1.398,5 | 1.365,4 | 1.177,5 | 1.322,9 | 1.365,1 | 1.388,0 |
| Recaudación Ordinaria | 1.398,1 | 1.365,1 | 1.177,5 | 1.322,9 | 1.365,1 | 1.388,0 |
| Recaudación Extraordinaria | 0,4 | 0,3 | 0,0 | | | |
| Variación Porcentual con Relación a Similar Periodo del Año Anterior | | | | | | |
| Recaudación Total | 14,8 | -2,4 | -13,8 | 12,4 | 3,2 | 1,7 |
| Recaudación Ordinaria | 14,8 | -2,4 | -13,7 | 12,4 | 3,2 | 1,7 |
| Recaudación Extraordinaria | 57,4 | -27,9 | -96,5 | | | |

La recaudación ordinaria en bolivianos registra incremento de 1.7% y la **recaudación ordinaria expresada en dólares americanos se incrementa también en 1.7%**, debido a que el tipo de cambio se mantiene constante desde noviembre de 2011 a agosto de 2019.

Al octavo mes de 2019 la **recaudación ordinaria alcanza a 1.388 millones de dólares**, es decir 23 millones de dólares más que el monto registrado en similar periodo de la gestión 2018.

La gráfica muestra la variación de la recaudación ordinaria en bolivianos y en dólares americanos en el periodo 2014 a 2019.

Recaudación Extraordinaria ⁴

Mediante Decreto Supremo 25575 y Decreto Supremo 25801 se efectuó entre el 05/11/1999 al 31/08/2000 el primer Programa de Regularización del periodo 2000 al 2011, posteriormente mediante Ley 2152 y en el periodo 23/11/2000 al 28/02/2001 se realizó un segundo programa.

Mediante Ley 2332 del 08/02/2002 al 09/09/2002 se efectuó un tercer programa. En la gestión 2003 se inició el programa de más larga duración a partir de la Ley 2492, Decreto Supremo 27352, Ley 2647 y Decreto Supremo 27627, este programa se realizó en el periodo 08/09/2003 al 30/09/2005, el mismo que comprendía la regularización de vehículos y otras mercancías que habían ingresado ilegalmente. En la gestión 2006 no se implementó ningún programa eventual de regularización.

Mediante Ley 3467 de 12/09/2006 y reglamentada por el Decreto Supremo 28963 de 06/12/2006 se efectuó un nuevo programa a partir de enero de 2007 hasta febrero de 2009.

La Ley 133 de 08/06/2011 implementa a partir de julio de 2011 el Programa de Saneamiento Legal de Vehículos Automotores. En la primera etapa de la implementación de julio a diciembre de 2011 la recaudación extraordinaria ascendió a 738.4 millones de bolivianos por la nacionalización de 67.197 vehículos automotores, constituyéndose en la recaudación extraordinaria más alta alcanzada de los últimos catorce años.

Recaudación Extraordinaria (RE), 2000 – 2018
(En millones de bolivianos)

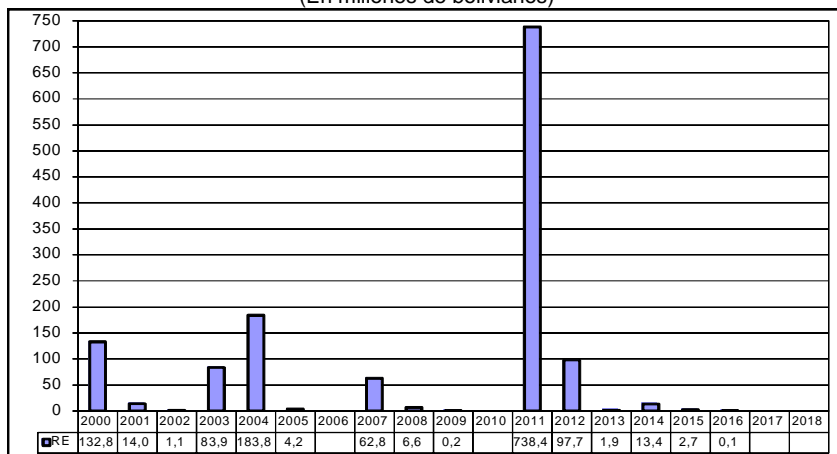

RECAUDACIÓN EXTRAORDINARIA SEGÚN ADUANA, Enero a Julio de 2016
(En bolivianos)

| Administración de Aduana | GA | IVA | Recaudación | Part. % |
|----------------------------------|-------|--------|-------------|---------|
| Total | 4,467 | 69,510 | 73,977 | 100,0 |
| Zona Franca Comercial Santa Cruz | 3,777 | 48,847 | 52,624 | 71,1 |
| Interior Santa Cruz | 690 | 19,996 | 20,686 | 28,0 |
| Interior Cochabamba | | 667 | 667 | 0,9 |

A partir del mes de enero de 2012 se pone en vigencia la segunda etapa de la Ley 133, habiéndose regularizado en la gestión 2012, 14.378 remolques y semirremolques y 776 vehículos automotores. Así también se registró una recaudación de 42 millones de bolivianos por la nacionalización de remolques y 55.6 millones de bolivianos de trámites pendientes de regularización.

Concluyo el Programa de Regularización en el 2013 y se nacionalizaron 115 remolques y se registró recaudación extraordinaria de 1.877 mil bolivianos.

En julio de 2014 se inicia el Programa de Regularización de Tractores y Maquinaria Agrícola, habiéndose regularizado a diciembre de 2014 un total de 2.520 unidades con una recaudación de 13.4 millones de bolivianos. Se recaudó 2.7 millones de bolivianos en el 2015, de los mismos las recaudaciones por IVA representan el 96.9% y fueron ejecutados en siete aduanas, la aduana Interior Santa Cruz concentra el 81.3% de la recaudación extraordinaria.

A julio de 2016, se registró una recaudación de 73.977 bolivianos generada en la aduana Zona Franca Cial. Santa Cruz, interior Santa Cruz e interior Cochabamba, por pagos diferidos del Programa de Regularización. Entre agosto y diciembre de 2016 no se registró información debido a que el Programa concluyó.

Tanto en la Gestión 2017 y 2018, como en los primeros ocho meses de 2019 no se implementaron programas de regularización de adeudos tributarios, por tanto la recaudación total es igual a la recaudación ordinaria.

El gráfico muestra el comportamiento de la recaudación extraordinaria en el periodo 2000 al 2018.

³ **Recaudación Total en dólares americanos**, considera el tipo de cambio oficial de venta del dólar americano proporcionado por el Banco Central de Bolivia, vigente a la fecha de aceptación de la declaración de mercancías y que la ANB actualiza semanalmente.

⁴ **Recaudación Extraordinaria**, es la recaudación obtenida por el pago de tributos a partir de la implementación de programas de regularización impositiva.

Recaudación Ordinaria según Departamento ⁵

RECAUDACIÓN ORDINARIA SEGÚN DEPARTAMENTO Enero a Agosto de 2014 - 2019 (p)

| Departamento | 2014 Ene-Ago | 2015 Ene-Ago | 2016 Ene-Ago | 2017 Ene-Ago | 2018 Ene-Ago | 2019 Ene-Ago |
|----------------------------|-----------------|-----------------|-----------------|-----------------|-----------------|-----------------|
| Miles de bolivianos | | | | | | |
| Total | 9.730.714 | 9.500.859 | 8.195.085 | 9.207.417 | 9.500.789 | 9.660.413 |
| Chuquisaca | 28.115 | 35.361 | 28.080 | 21.728 | 76.375 | 20.419 |
| La Paz | 2.693.590 | 2.556.496 | 2.320.493 | 2.384.510 | 2.193.221 | 2.442.508 |
| Oruro | 1.078.083 | 914.938 | 1.071.168 | 1.594.781 | 1.806.368 | 1.717.568 |
| Cochabamba | 963.384 | 884.354 | 728.711 | 717.223 | 896.061 | 881.881 |
| Potosí | 188.899 | 135.732 | 129.072 | 145.485 | 163.350 | 183.322 |
| Tarija | 526.744 | 557.214 | 322.712 | 519.989 | 617.878 | 566.027 |
| Santa Cruz | 4.243.444 | 4.406.382 | 3.581.221 | 3.814.931 | 3.738.128 | 3.835.111 |
| Beni | 7.358 | 8.884 | 9.208 | 5.229 | 3.828 | 8.923 |
| Pando | 1.095 | 1.498 | 4.422 | 3.540 | 5.579 | 4.653 |

Variación Porcentual con Relación a Similar Periodo del Año Anterior

| | | | | | | |
|------------|-------|-------|-------|-------|-------|-------|
| Total | 14,8 | -2,4 | -13,7 | 12,4 | 3,2 | 1,7 |
| Chuquisaca | 4,2 | 25,8 | -20,6 | -22,6 | 251,5 | -73,3 |
| La Paz | 11,9 | -5,1 | -9,2 | 2,8 | -8,0 | 11,4 |
| Oruro | 31,6 | -15,1 | 17,1 | 48,9 | 13,3 | -4,9 |
| Cochabamba | 33,4 | -8,2 | -17,6 | -1,6 | 24,9 | -1,6 |
| Potosí | -10,4 | -28,1 | -4,9 | 12,7 | 12,3 | 12,2 |
| Tarija | 18,1 | 5,8 | -42,1 | 61,1 | 18,8 | -8,4 |
| Santa Cruz | 10,6 | 3,8 | -18,7 | 6,5 | -2,0 | 2,6 |
| Beni | -19,2 | 20,7 | 3,6 | -43,2 | -26,8 | 133,1 |
| Pando | 13,7 | 36,7 | 195,3 | -19,9 | 57,6 | -16,6 |

Participación Porcentual

| | | | | | | |
|------------|-------|-------|-------|-------|-------|-------|
| Total | 100,0 | 100,0 | 100,0 | 100,0 | 100,0 | 100,0 |
| Chuquisaca | 0,3 | 0,4 | 0,3 | 0,2 | 0,8 | 0,2 |
| La Paz | 27,7 | 26,9 | 28,3 | 25,9 | 23,1 | 25,3 |
| Oruro | 11,1 | 9,6 | 13,1 | 17,3 | 19,0 | 17,8 |
| Cochabamba | 9,9 | 9,3 | 8,9 | 7,8 | 9,4 | 9,1 |
| Potosí | 1,9 | 1,4 | 1,6 | 1,6 | 1,7 | 1,9 |
| Tarija | 5,4 | 5,9 | 3,9 | 5,6 | 6,5 | 5,9 |
| Santa Cruz | 43,6 | 46,4 | 43,7 | 41,4 | 39,3 | 39,7 |
| Beni | 0,1 | 0,1 | 0,1 | 0,1 | 0,0 | 0,1 |
| Pando | 0,0 | 0,0 | 0,1 | 0,0 | 0,1 | 0,0 |

La información corresponde a la recaudación por importación según aduana de pago y no se refiere a la residencia del importador

La recaudación ordinaria según departamento presenta al mes de agosto de 2019, aumento en el pago de tributos en administraciones de aduana de Beni en 133.1%, Potosí en 12.2%, La Paz en 11.4% y Santa Cruz en 2.6%, mientras que los departamentos de Chuquisaca, Pando, Tarija, Oruro y Cochabamba disminuyen la recaudación ordinaria en -73.3%, -16.6%, -8.4%, -4.9% y -1.6% respectivamente.

El departamento de Santa Cruz recauda el 39.7% del total de las recaudaciones ordinarias, La Paz el 25.3%, Oruro 17.8%, Cochabamba 9.1%, Tarija 5.9% y Potosí el 1.9%, concentrando estos seis departamentos el 99.6% de la recaudación ordinaria al octavo mes de 2019. Las aduanas que se encuentran en los departamentos de Chuquisaca, Beni y Pando concentran solamente el 0.4% de las recaudaciones ordinarias.

Participación Porcentual de la Recaudación Ordinaria según Departamento, Enero a Agosto de 2019 (p)

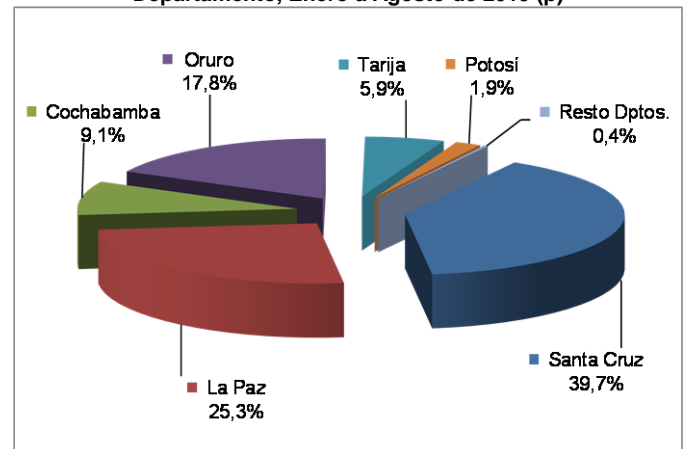

Recaudación Ordinaria según Gerencia Regional ⁶ y Aduana

Recaudación Ordinaria y Diferencia Absoluta por Gerencia Regional Enero a Agosto de 2018 y 2019 (p)

(En millones de bolivianos)

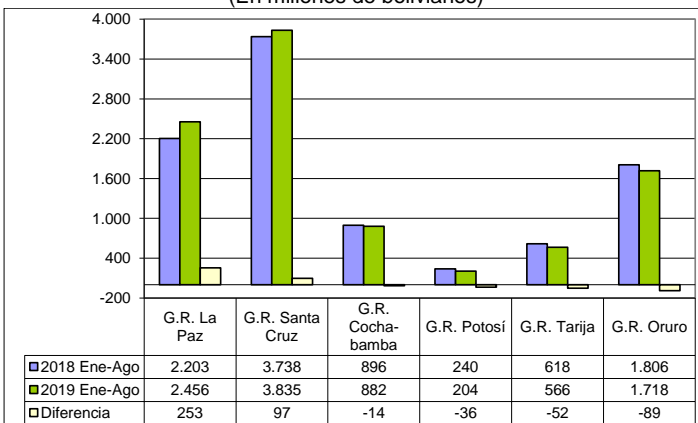

Al mes de agosto de 2019, la recaudación ordinaria según Gerencia Regional presenta el siguiente comportamiento: la Gerencia Regional de La Paz y Santa Cruz, crecen en 11.5% y 2.6% respectivamente, mientras que las Gerencias de: Potosí, Tarija, Oruro y Cochabamba disminuyen la recaudación en -15.0%, -8.4%, -4.9% y -1.6% respectivamente.

La Gerencia Santa Cruz concentra el 39.7% de la recaudación al octavo mes de 2019, la Gerencia La Paz representa el 25.4% y la Gerencia Oruro el 17.8%, representando las tres gerencias el 82.9% de la recaudación registrada entre enero y agosto de 2019.

La diferencia de 160 millones de bolivianos registrada entre la recaudación obtenida al octavo mes de 2019 respecto a la recaudación de similar período de 2018, según Gerencia Regional muestra los siguientes resultados: La Paz crece en 253 millones de bolivianos y Santa Cruz en 97 millones de bolivianos. Por el contrario la Gerencia de Oruro, Tarija, Potosí y Cochabamba reducen la recaudación en 89, 52, 36 y 14 millones de bolivianos respectivamente.

⁵ La Recaudación según Departamento, es aquella obtenida a partir de la agregación de la recaudación según aduana de pago en el ámbito geográfico departamental, la cual no considera la residencia del importador.

⁶ La Recaudación según Gerencia Regional, es aquella obtenida a partir de la agregación de la recaudación según aduana de pago en el ámbito administrativo de la Aduana Nacional, la cual no considera la residencia del importador.

Recaudaciones por Importación

5

RECAUDACIÓN ORDINARIA SEGÚN GERENCIA REGIONAL Y ADMINISTRACIÓN DE ADUANA, Enero a Agosto de 2014 - 2019 (p)

| Gerencia Regional Administración de Aduana | Miles de bolivianos | | | | | | Variación Porcentual | | | | | | Participación Porcentual | | | | | | |
|---|---------------------|-----------|-----------|-----------|-----------|-----------|----------------------|----------|---------|---------|----------|----------|--------------------------|---------|---------|---------|---------|---------|-----|
| | 2014 | 2015 | 2016 | 2017 | 2018 | 2019 | 2014 | 2015 | 2016 | 2017 | 2018 | 2019 | 2014 | 2015 | 2016 | 2017 | 2018 | 2019 | |
| | Ene-Ago | Ene-Ago | Ene-Ago | Ene-Ago | Ene-Ago | Ene-Ago | Ene-Ago | Ene-Ago | Ene-Ago | Ene-Ago | Ene-Ago | Ene-Ago | Ene-Ago | Ene-Ago | Ene-Ago | Ene-Ago | Ene-Ago | Ene-Ago | |
| Total | 9.730.714 | 9.500.859 | 8.195.085 | 9.207.417 | 9.500.789 | 9.660.413 | 14,8 | -2,4 | -13,7 | 12,4 | 3,2 | 17 | 100,0 | 100,0 | 100,0 | 100,0 | 100,0 | 100,0 | |
| GERENCIA DE LA PAZ | 2.702.044 | 2.566.878 | 2.334.123 | 2.393.280 | 2.202.629 | 2.456.084 | 11,8 | -5,0 | -9,1 | 2,5 | -8,0 | 11,5 | 27,8 | 27,0 | 28,5 | 26,0 | 23,2 | 25,4 | |
| Interior La Paz | 1249.100 | 1258.031 | 1230.986 | 1474.372 | 1573.623 | 1589.003 | 3,6 | 0,7 | -2,1 | 19,8 | 6,7 | 10 | 12,8 | 13,2 | 15,0 | 16,0 | 16,6 | 16,4 | |
| Especializada Interior La Paz | | | | | | 71975 | | | | | | | | | | | | 0,7 | |
| Aeropuerto El Alto | 258.063 | 238.091 | 236.370 | 241612 | 254.173 | 238.821 | 8,9 | -7,7 | -0,7 | 2,2 | 5,2 | -6,0 | 2,7 | 2,5 | 2,9 | 2,6 | 2,7 | 2,5 | |
| Zona Franca Cial. El Alto | 474.599 | 389.670 | 281946 | 153.838 | 1846 | 445 | 1,7 | -17,9 | -27,6 | -45,4 | -98,8 | -75,9 | 4,9 | 4,1 | 3,4 | 1,7 | 0,0 | 0,0 | |
| Charaña | 15.147 | 11922 | 5.794 | 6.171 | 9.584 | 13.726 | 18,9 | -21,3 | -51,4 | 6,5 | 55,3 | 43,2 | 0,2 | 0,1 | 0,1 | 0,1 | 0,1 | 0,1 | |
| Zona Franca Ind. El Alto | 187.285 | 156.482 | 68.422 | 64.319 | 43.913 | 42.801 | 10,4 | -16,4 | -56,3 | -6,0 | -31,7 | -2,5 | 1,9 | 1,6 | 0,8 | 0,7 | 0,5 | 0,4 | |
| Guayaramerín | 7.358 | 8.884 | 9.208 | 5.229 | 5.579 | 8.923 | -19,2 | 20,7 | 3,6 | -43,2 | 6,7 | 59,9 | 0,1 | 0,1 | 0,1 | 0,1 | 0,1 | 0,1 | |
| Desaguadero | 263.909 | 183.835 | 2.14.800 | 258.835 | 276.966 | 460.015 | 2,6 | -30,3 | 16,8 | 20,5 | 7,0 | 66,1 | 2,7 | 1,9 | 2,6 | 2,8 | 2,9 | 4,8 | |
| Cobija | 540 | 655 | 4.368 | 3.539 | 3.355 | 4.590 | -6,1 | 21,3 | 567,3 | -19,0 | -5,2 | 36,8 | 0,0 | 0,0 | 0,1 | 0,0 | 0,0 | 0,0 | |
| Zona Franca Cial. Cobija | 556 | 843 | 54 | 1 | 473 | 63 | 43,0 | 51,8 | -93,6 | -97,6 | 36,973,0 | -86,7 | 0,0 | 0,0 | 0,0 | 0,0 | 0,0 | 0,0 | |
| Interior Trinidad | | | | | | 71 | | | | | | | | | | | | 0,0 | |
| Postal La Paz | 997 | 978 | 844 | 914 | 726 | 821 | -18,6 | -1,9 | -13,7 | 8,3 | -20,5 | 13,1 | 0,0 | 0,0 | 0,0 | 0,0 | 0,0 | 0,0 | |
| Zona Franca Ind. Patacamaya | 173.824 | 117.165 | 37.911 | 39.087 | 30.686 | 22.231 | 13,0 | -32,6 | -67,6 | 3,1 | -21,5 | -27,6 | 1,8 | 1,2 | 0,5 | 0,4 | 0,3 | 0,2 | |
| Zona Franca Cial. Patacamaya | 70.668 | 200.322 | 243.420 | 145.362 | 1694 | 2.598 | 773,6 | 183,5 | 21,5 | -40,3 | -98,8 | 53,4 | 0,7 | 2,1 | 3,0 | 1,6 | 0,0 | 0,0 | |
| GERENCIA DE OROURO | 1078.083 | 914.938 | 1071.168 | 1594.781 | 1806.368 | 1717.568 | 31,6 | -15,1 | 17,1 | 48,9 | 13,3 | -4,9 | 11,1 | 9,6 | 13,1 | 17,3 | 19,0 | 17,8 | |
| Interior Oruro | 95.261 | 175.534 | 216.528 | 292.315 | 246.466 | 149.352 | -0,9 | 84,3 | 23,4 | 35,0 | -15,7 | -39,4 | 1,0 | 1,8 | 2,6 | 3,2 | 2,6 | 1,5 | |
| Especializada Interior Oruro | | | | | 139.013 | 116.863 | | | | | | -15,9 | | | | | 1,5 | 1,2 | |
| Zona Franca Cial. Oruro | 83.889 | 80.103 | 76.434 | 48.356 | 1884 | 1136 | 0,9 | -4,5 | -4,6 | -36,7 | -96,1 | -39,7 | 0,9 | 0,8 | 0,9 | 0,5 | 0,0 | 0,0 | |
| Zona Franca Ind. Oruro | 113.299 | 93.914 | 38.645 | 34.035 | 33.219 | 17.750 | 46,8 | -17,1 | -58,9 | -11,9 | -2,4 | -46,6 | 1,2 | 1,0 | 0,5 | 0,4 | 0,3 | 0,2 | |
| Tambo Quemado | 742.472 | 524.248 | 673.377 | 1094.322 | 1219.968 | 1209.063 | 47,7 | -29,4 | 28,4 | 62,5 | 11,5 | -0,9 | 7,6 | 5,5 | 8,2 | 11,9 | 12,8 | 12,5 | |
| Pisiga | 43.162 | 41.139 | 66.184 | 125.754 | 165.819 | 223.405 | -28,1 | -4,7 | 60,9 | 90,0 | 31,9 | 34,7 | 0,4 | 0,4 | 0,8 | 1,4 | 1,7 | 2,3 | |
| GERENCIA DE POTOSI | 188.899 | 135.732 | 132.690 | 167.214 | 239.725 | 203.742 | -10,4 | -28,1 | -2,2 | 26,0 | 43,4 | -15,0 | 1,9 | 1,4 | 1,6 | 1,8 | 2,5 | 2,1 | |
| Interior Potosí | 20.182 | 19.158 | 22.103 | 13.161 | 12.449 | 10.890 | -4,9 | -5,1 | 15,4 | -40,5 | -5,4 | -12,5 | 0,2 | 0,2 | 0,3 | 0,1 | 0,1 | 0,1 | |
| Especializada Interior Potosí | | | | | | 10.002 | | | | | | | | | | | | 0,1 | |
| Interior Sucre (1) | | | 3.618 | 21.728 | 76.375 | 20.419 | | | | 500,5 | 251,5 | -73,3 | | | 0,0 | 0,2 | 0,8 | 0,2 | |
| Especializada Interior Sucre | | | | | | 2.176 | | | | | | | | | | | | 0,0 | |
| Avaroa | 87.062 | 49.627 | 35.145 | 49.110 | 70.378 | 72.978 | -30,3 | -43,0 | -29,2 | 39,7 | 43,3 | 3,7 | 0,9 | 0,5 | 0,4 | 0,5 | 0,7 | 0,8 | |
| Apacheta | 159 | 185 | 191 | 12 | 90 | 8 | -56,6 | 16,2 | 3,4 | -41,7 | -19,1 | -91,6 | 0,0 | 0,0 | 0,0 | 0,0 | 0,0 | 0,0 | |
| Villazón | 81495 | 66.763 | 71.633 | 83.102 | 80.429 | 87.264 | 26,7 | -18,1 | 7,3 | 16,0 | -3,2 | 8,5 | 0,8 | 0,7 | 0,9 | 0,9 | 0,8 | 0,9 | |
| ACI Villazón | | | | | | 4 | | | | | | | | | | | | 0,0 | |
| Zona Franca Cial. Villazón | | | | | 3 | | | | | | | | | | | | | 0,0 | |
| GERENCIA DE COCHABAMBA | 991499 | 919.715 | 753.172 | 717.223 | 896.061 | 881.881 | 32,3 | -7,2 | -18,1 | -4,8 | 24,9 | -1,6 | 10,2 | 9,7 | 9,2 | 7,8 | 9,4 | 9,1 | |
| Interior Cochabamba | 918.093 | 846.390 | 668.645 | 679.208 | 835.169 | 772.179 | 32,5 | -7,8 | -21,0 | 1,6 | 23,0 | -7,5 | 9,4 | 8,9 | 8,2 | 7,4 | 8,8 | 8,0 | |
| Especializada Interior Cochabamba | | | | | 340 | 73.861 | | | | | | | | | | | 0,0 | 0,8 | |
| Zona Franca Cial. Cochabamba | 59 | 23 | | | 119 | 28 | 1632,1 | -61,6 | | | | -76,5 | 0,0 | 0,0 | | | 0,0 | 0,0 | |
| Zona Franca Ind. Cochabamba | | | | 0 | | | | | | | | | | | | 0,0 | | | |
| Aeropuerto Cochabamba | 44.052 | 36.595 | 59.108 | 37.275 | 59.713 | 35.055 | 54,8 | -16,9 | 61,5 | -36,9 | 60,2 | -41,3 | 0,5 | 0,4 | 0,7 | 0,4 | 0,6 | 0,4 | |
| Interior Sucre | 28.115 | 35.361 | 24.461 | | | | 4,2 | 25,8 | -30,8 | | | | 0,3 | 0,4 | 0,3 | | | | |
| Postal Cochabamba | 1.179 | 1.346 | 958 | 740 | | 759 | 24,0 | 14,1 | -28,8 | -22,8 | -2,6 | 5,2 | 0,0 | 0,0 | 0,0 | 0,0 | 0,0 | 0,0 | |
| GERENCIA DE SANTA CRUZ | 4.243.444 | 4.406.382 | 3.581.221 | 3.814.931 | 3.738.128 | 3.835.111 | 10,6 | 3,8 | -18,7 | 6,5 | -2,0 | 2,6 | 43,6 | 46,4 | 43,7 | 41,4 | 39,3 | 39,7 | |
| Interior Santa Cruz | 2.128.246 | 2.078.058 | 1.784.997 | 1.975.205 | 2.347.200 | 2.166.542 | 8,5 | -2,4 | -14,1 | 10,7 | 18,8 | -7,7 | 21,9 | 21,9 | 21,8 | 21,5 | 24,7 | 22,4 | |
| Especializada Interior Santa Cruz | | | | | 716 | 98.946 | | | | | | 13.727,9 | | | | | 0,0 | 1,0 | |
| Zona Franca Cial. Santa Cruz | 342.789 | 326.320 | 253.649 | 232.689 | 1673 | 665 | 13,7 | -4,8 | -22,3 | -8,3 | -99,3 | -60,3 | 3,5 | 3,4 | 3,1 | 2,5 | 0,0 | 0,0 | |
| Aeropuerto Viru - Viru | 569.339 | 635.470 | 498.295 | 502.050 | 501.206 | 523.333 | 24,0 | 11,6 | -21,6 | 0,8 | -0,2 | 4,4 | 5,9 | 6,7 | 6,1 | 5,5 | 5,3 | 5,4 | |
| Zona Franca Cial. Puerto Suárez | 68.527 | 44.423 | 2.543 | 597 | 177 | 346 | 8,5 | -35,2 | -94,3 | -76,5 | -70,3 | 95,0 | 0,7 | 0,5 | 0,0 | 0,0 | 0,0 | 0,0 | |
| Zona Franca Ind. Puerto Suárez | 2.475 | 2.854 | 2.341 | 311 | 5.719 | 2.899 | 38,4 | 15,3 | -18,0 | -86,7 | 1739,1 | -49,3 | 0,0 | 0,0 | 0,0 | 0,0 | 0,1 | 0,0 | |
| Puerto Suárez | 530.081 | 790.032 | 713.512 | 913.524 | 872.580 | 1035.893 | 16,2 | 49,0 | -9,7 | 28,0 | -4,5 | 18,7 | 5,4 | 8,3 | 8,7 | 9,9 | 9,2 | 10,7 | |
| Arroyo Concepción | 446 | 560 | 395 | 1095 | 1006 | 1187 | -32,5 | 25,4 | -29,4 | 177,3 | -8,1 | 18,0 | 0,0 | 0,0 | 0,0 | 0,0 | 0,0 | 0,0 | |
| Zona Franca Cial. Puerto Aguirre | 78 | 8.569 | 2.357 | | | 266 | | 10.943,7 | -72,5 | | | | 0,0 | 0,1 | 0,0 | 0,0 | 0,0 | 0,0 | |
| San Matías | 1923 | 1484 | 3.093 | 1458 | 500 | 576 | -69,3 | -22,8 | 108,5 | -52,9 | -65,7 | 15,3 | 0,0 | 0,0 | 0,0 | 0,0 | 0,0 | 0,0 | |
| San Vicente | | | | | | 3 | | | | | | | | | | | | 0,0 | |
| Postal Santa Cruz | 883 | 1.121 | 1.233 | 1.348 | 794 | 875 | 12,3 | 26,9 | 10,0 | 9,3 | -41,1 | 10,2 | 0,0 | 0,0 | 0,0 | 0,0 | 0,0 | 0,0 | |
| Zona Franca Cial. Winner | 486.378 | 468.896 | 306.489 | 177.685 | 3.725 | 2.030 | 5,6 | -3,6 | -34,6 | -42,0 | -97,9 | -45,5 | 5,0 | 4,9 | 3,7 | 1,9 | 0,0 | 0,0 | |
| Zona Franca Ind. Winner | 34.435 | 16.991 | 4.890 | 8.745 | 2.729 | 1.469 | 15,5 | -50,7 | -71,2 | 78,9 | -68,8 | -46,2 | 0,4 | 0,2 | 0,1 | 0,1 | 0,0 | 0,0 | |
| Zona Franca Ind. Santa Cruz | 77.846 | 31.604 | 7.426 | 223 | 104 | 83 | -19,1 | -59,4 | -76,5 | -97,0 | -53,2 | -20,3 | 0,8 | 0,3 | 0,1 | 0,0 | 0,0 | 0,0 | |
| GERENCIA DE TARIJA | 526.744 | 557.214 | 322.712 | 519.989 | 617.878 | 566.027 | 18,1 | 5,8 | -42,1 | 61,1 | 18,8 | -8,4 | 5,4 | 5,9 | 3,9 | 5,6 | 6,5 | 5,9 | |
| Yacuiba | 373.962 | 411.247 | 223.990 | 432.351 | 530.164 | 408.429 | 28,2 | 10,0 | -45,5 | 93,0 | 22,6 | -23,0 | 3,8 | 4,3 | 2,7 | 4,7 | 5,6 | 4,2 | |
| Interior Tarija | 37.278 | 67.448 | 67.574 | 61501 | 61544 | | 31.182 | -24,4 | 80,9 | 0,2 | -9,0 | 0,1 | -49,3 | 0,4 | 0,7 | 0,8 | 0,7 | 0,6 | 0,3 |
| Especializada Interior Tarija | | | | | | 41841 | | | | | | | | | | | | 0,4 | |
| Bermejo | 36.079 | 42.734 | 25.345 | 25.821 | 24.834 | 31290 | 60,9 | 18,4 | -40,7 | 1,9 | -3,8 | 26,0 | 0,4 | 0,4 | 0,3 | 0,3 | 0,3 | 0,3 | |
| Zona Franca Cial. Yacuiba | 20.581 | 3.900 | 638 | 147 | 98 | 52 | -16,0 | -81,1 | -83,6 | -76,9 | -33,6 | -46,9 | 0,2 | 0,0 | 0,0 | 0,0 | 0,0 | 0,0 | |
| Cañada Oruro (2) | 58.844 | 31.885 | 5.163 | 170 | 1238 | 53.233 | 1,1 | -45,8 | -83,8 | -96,7 | 629,2 | 4.199,7 | 0,6 | 0,3 | 0,1 | 0,0 | 0,0 | 0,6 | |

La información corresponde a la recaudación por importación según aduana de pago y jurisdicción geográfica de la Gerencia Regional

(p) Preliminar

(1) La Aduana Interior Sucre a partir de agosto de 2016 depende de la Gerencia Regional Potosí

(2) La Aduana Frontera Villamontes a partir de julio de 2015 cambia de denominación y ubicación a la Aduana Frontera Cañada Oruro

Recaudaciones por Importación

Recaudación Ordinaria Según Principal Administración Aduanera, Enero a Agosto de 2016 – 2019 (p)

(En miles de bolivianos)

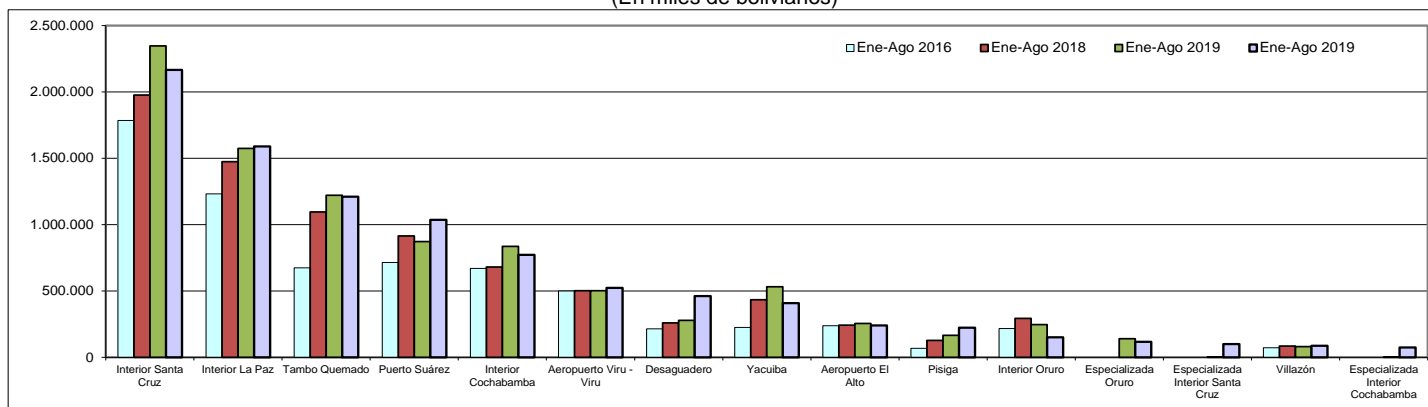

La Gerencia Regional La Paz presenta incremento en la recaudación de las aduanas de: Desaguadero en 66.1%, Guayaramerín en 59.9%, Charaña en 43.2%, Cobija en 36.8%, Postal La Paz en 13.1% e Interior La Paz en 1.0%. La aduana Especializada Interior La Paz recaudó 72 millones de bolivianos, mientras que las aduanas que presentan disminución son Aeropuerto El Alto con -2.5% y Zona Franca Industrial Patacamaya con -27.6%.

No se considera en el análisis el desempeño de las zonas francas comerciales, debido a que estas aduanas fueron cerradas en el 2017 y a la fecha solo realizan regularizaciones de trámites pasados.

Presentan incremento en la recaudación de Gerencia Regional Santa Cruz las aduanas de: Aduana Especializada Interior Santa Cruz con 13.728%, Puerto Suárez con 18.7%, Arroyo Concepción con 18.0%, San Matías con 15.3%, Postal Santa Cruz 10.2% y Aeropuerto Viru Viru con 4.4%. Las aduanas que presentan caída en la recaudación son: Interior Santa Cruz con -7.7%, Zona Franca Industrial Puerto Suárez con -49.3%, Zona Franca Industrial Winner -46.2% y Zona Franca Industrial Santa Cruz con -20.3%.

En la Gerencia Cochabamba presentan crecimiento en la Aduana Especializada Interior Cochabamba con 7,352.001% y Postal Cochabamba con 5.2%. Mientras que Aeropuerto Cochabamba disminuye en -41.3% e Interior Cochabamba en -7.5%.

Registra incremento en la recaudación en la Gerencia Oruro la aduana de Pisiga en 34.7%, mientras que registran disminución en la recaudación las aduanas de: Tambo Quemado en -0.9%, Especializada Interior Oruro que cae en -15.9%, Interior Oruro en -39.4% y Zona Franca Industrial Oruro en -46.6%.

Presentan incremento en la recaudación en la Gerencia Potosí las aduanas de: Villazón en 8.5% y Avaroa en 3.7%. Las Aduanas Especializadas Interior Sucre e Interior Potosí recaudaron 20.4 y 10.9 millones de bolivianos respectivamente, mientras que Apacheta, Interior Sucre e Interior Potosí registran disminución en la recaudación.

En la Gerencia Regional Tarija presenta incremento en la recaudación la aduana Cañada Oruro en 4.199.7% y Bermejo con 26.0%. La aduana Especializada Interior Tarija recaudó 41.8 millones de bolivianos. Por el contrario, Interior Tarija y Yacuiba disminuyen la recaudación registrada en -49.3% y -23.0% respectivamente.

Al octavo mes de 2019 quince aduanas concentran el 94.7% de la recaudación ordinaria, según orden de importancia son: **Interior Santa Cruz** que recauda 22.4%, **Interior La Paz** el 16.4%, **Tambo Quemado** 12.5%, **Puerto Suárez** 10.7%, **Interior Cochabamba** el 8.0%, **Aeropuerto Viru Viru** 5.4%, **Desaguadero** el 4.8%, **Yacuiba** 4.2%, **Aeropuerto El Alto** 2.5%, **Pisiga** 2.3%, **Interior Oruro** 1.5%, **Especializada Interior Oruro** 1.2%, **Especializada Interior Santa Cruz** 1.0%, **Villazón** 0.9% y **Especializada Interior Cochabamba** 0.8%.

Al mes de agosto de 2019, de las 55 administraciones de aduana que registraron información de recaudación aduanera, 21 presentan tasa de variación positiva, 25 registran tasa de variación negativa y 9 aduanas no registran variación porque en similar período de 2018 no registraron recaudación.

Recaudación Ordinaria según Administración Aduanera
Enero a Agosto de 2019 (p)
(En miles de bolivianos)

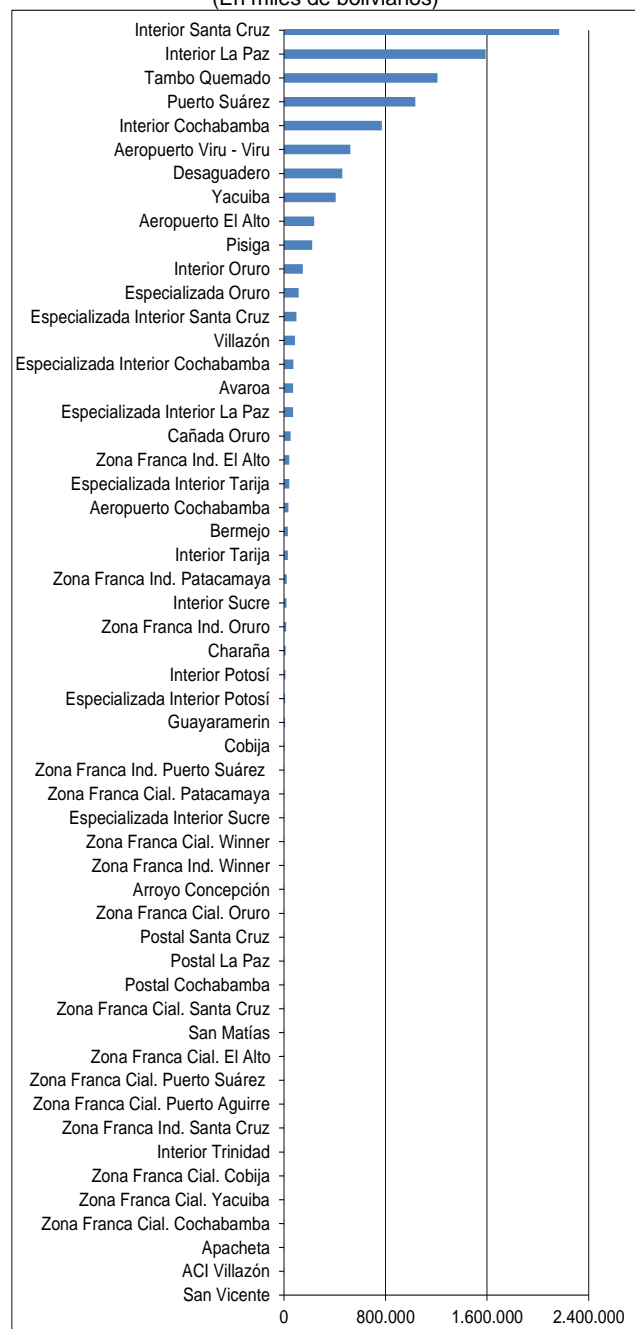

Recaudación Ordinaria según Tipo de Aduana ⁷

RECAUDACIÓN ORDINARIA SEGÚN TIPO DE ADMINISTRACIÓN ADUANERA

Enero a Agosto de 2014 - 2019 (p)

| Tipo de Administración | 2014 Ene-Ago | 2015 Ene-Ago | 2016 Ene-Ago | 2017 Ene-Ago | 2018 Ene-Ago | 2019 Ene-Ago |
|------------------------|-----------------|-----------------|-----------------|-----------------|-----------------|-----------------|
|------------------------|-----------------|-----------------|-----------------|-----------------|-----------------|-----------------|

Miles de bolivianos

| | | | | | | |
|-----------------------------|------------------|------------------|------------------|------------------|------------------|------------------|
| Total | 9.730.714 | 9.500.859 | 8.195.085 | 9.207.417 | 9.500.789 | 9.660.409 |
| Aduana Interior | 4.476.814 | 4.480.634 | 4.023.281 | 4.521.031 | 5.156.181 | 4.744.228 |
| Grande | 4.295.439 | 4.182.479 | 3.684.628 | 4.128.786 | 4.755.991 | 4.527.723 |
| Mediana | 132.539 | 242.983 | 284.103 | 353.816 | 308.010 | 180.534 |
| Pequeña | 48.837 | 55.173 | 54.551 | 38.429 | 92.180 | 35.970 |
| Aduana de Frontera | 2.242.101 | 2.164.544 | 2.047.832 | 2.997.053 | 3.259.135 | 3.605.992 |
| Occidente | 1.233.407 | 877.719 | 1.067.124 | 1.617.406 | 1.823.234 | 2.066.463 |
| Oriente | 539.809 | 800.960 | 726.208 | 921.306 | 879.666 | 1.046.578 |
| Sur | 468.885 | 485.866 | 254.499 | 458.341 | 556.236 | 492.952 |
| Aduana Especializada | | | | | 140.068 | 415.664 |
| Zona Franca | 2.137.287 | 1.942.079 | 1.327.164 | 905.396 | 128.072 | 94.861 |
| Zona Franca Comercial | 1.548.123 | 1.523.069 | 1.167.530 | 758.676 | 11.691 | 7.628 |
| Zona Franca Industrial | 589.164 | 419.010 | 159.634 | 146.720 | 116.381 | 87.233 |
| Aeropuerto | 871.453 | 910.156 | 793.773 | 780.937 | 815.091 | 797.209 |
| Aduana Postal | 3.059 | 3.445 | 3.035 | 3.001 | 2.241 | 2.455 |

Variación Porcentual con Relación a Similar Periodo del Año Anterior

| | | | | | | |
|-----------------------------|-------------|-------------|--------------|--------------|--------------|--------------|
| Total | 14,8 | -2,4 | -13,7 | 12,4 | 3,2 | 1,7 |
| Aduana Interior | 13,4 | 0,1 | -10,2 | 12,4 | 14,0 | -8,0 |
| Grande | 14,4 | -2,6 | -11,9 | 12,1 | 15,2 | -4,8 |
| Mediana | -8,9 | 83,3 | 16,9 | 24,5 | -12,9 | -41,4 |
| Pequeña | 0,1 | 13,0 | -1,1 | -29,6 | 139,9 | -61,0 |
| Aduana de Frontera | 20,1 | -3,5 | -5,4 | 46,4 | 8,7 | 10,6 |
| Occidente | 20,6 | -28,8 | 21,6 | 51,6 | 12,7 | 13,3 |
| Oriente | 14,3 | 48,4 | -9,3 | 26,9 | -4,5 | 19,0 |
| Sur | 25,9 | 3,6 | -47,6 | 80,1 | 21,4 | -11,4 |
| Aduana Especializada | | | | | | 196,8 |
| Zona Franca | 10,4 | -9,1 | -31,7 | -31,8 | -85,9 | -25,9 |
| Zona Franca Comercial | 9,9 | -1,6 | -23,3 | -35,0 | -98,5 | -34,8 |
| Zona Franca Industrial | 11,5 | -28,9 | -61,9 | -8,1 | -20,7 | -25,0 |
| Aeropuerto | 20,3 | 4,4 | -12,8 | -1,6 | 4,4 | -2,2 |
| Aduana Postal | 3,3 | 12,6 | -11,9 | -1,1 | -25,3 | 9,5 |

Participación Porcentual

| | | | | | | |
|-----------------------------|--------------|--------------|--------------|--------------|--------------|--------------|
| Total | 100,0 | 100,0 | 100,0 | 100,0 | 100,0 | 100,0 |
| Aduana Interior | 46,0 | 47,2 | 49,1 | 49,1 | 54,3 | 49,1 |
| Grande | 44,1 | 44,0 | 45,0 | 44,8 | 50,1 | 46,9 |
| Mediana | 1,4 | 2,6 | 3,5 | 3,8 | 3,2 | 1,9 |
| Pequeña | 0,5 | 0,6 | 0,7 | 0,4 | 1,0 | 0,4 |
| Aduana de Frontera | 23,0 | 22,8 | 25,0 | 32,6 | 34,3 | 37,3 |
| Occidente | 12,7 | 9,2 | 13,0 | 17,6 | 19,2 | 21,4 |
| Oriente | 5,5 | 8,4 | 8,9 | 10,0 | 9,3 | 10,8 |
| Sur | 4,8 | 5,1 | 3,1 | 5,0 | 5,9 | 5,1 |
| Aduana Especializada | | | | | 1,5 | 4,3 |
| Zona Franca | 22,0 | 20,4 | 16,2 | 9,8 | 1,3 | 1,0 |
| Zona Franca Comercial | 15,9 | 16,0 | 14,2 | 8,2 | 0,1 | 0,1 |
| Zona Franca Industrial | 6,1 | 4,4 | 1,9 | 1,6 | 1,2 | 0,9 |
| Aeropuerto | 9,0 | 9,6 | 9,7 | 8,5 | 8,6 | 8,3 |
| Aduana Postal | 0,0 | 0,0 | 0,0 | 0,0 | 0,0 | 0,0 |

La información corresponde a la recaudación por importación según aduana de pago y no se refiere a la residencia del importador

Por tipo de administración aduanera al octavo mes de 2019 se registran los siguientes resultados: las aduanas postales incrementan su recaudación en 9.5%, las aduanas de frontera en 10.6% y las aduanas especializadas en 196.8%. Por el contrario, las aduanas de aeropuerto disminuyen en -2.2%, las aduanas interiores disminuyen en -8.0% y Zonas Francas en -25.9%.

En el mismo período de análisis se presenta la siguiente composición en cuanto a la recaudación ordinaria por tipo de administración aduanera: **las aduanas interiores generan el 49.1%**, las aduanas de frontera el 37.3%, las aduanas de aeropuerto el 8.3%, las aduanas especializadas el 4.3%, las Zonas Francas el 1% y las aduanas postales menos del 0.1% de la recaudación al mes de agosto de 2019.

Dentro las aduanas interiores, las grandes que corresponden a Interior Santa Cruz, Interior La Paz e Interior Cochabamba representan el 46.9% del total y disminuyen en -4.8%, las aduanas interiores que son medianas disminuyen en -41.4% y las aduanas interiores pequeñas decrecen en -61.0% y tienen una participación en la recaudación de 0.4%.

Las aduanas de frontera según ubicación geográfica, alcanzan los siguientes resultados, las aduanas de occidente registran incremento en la recaudación al mes de agosto de 2019 en 13.3%, las aduanas de oriente crecen en 19.0% y las aduanas del sur decrecen en -11.4% la recaudación registrada al octavo mes de 2019.

Participación Porcentual de la Recaudación Ordinaria Según Tipo de Aduana, Enero a Agosto de 2019 (p)

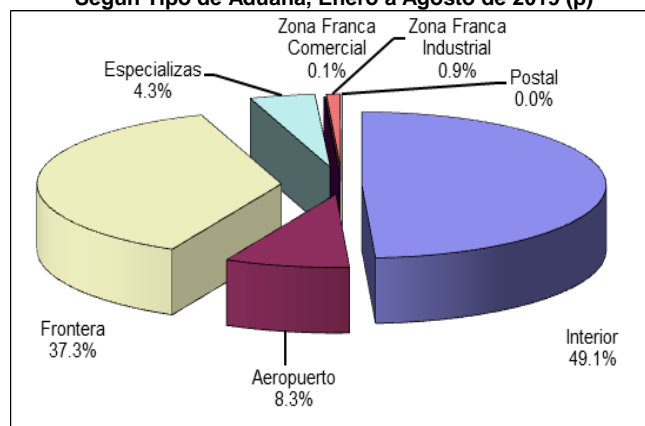

Recaudación Ordinaria según Capítulo de la NANDINA ⁸

La recaudación ordinaria según capítulo de la NANDINA presenta el siguiente comportamiento: la importación del Capítulo 87 de Vehículos automóviles, tractores y demás vehículos terrestres y sus partes que presenta recaudación de 1.468 millones de bolivianos y disminución en -2.2%, en segundo lugar está la importación del Capítulo 27 de Combustibles minerales, aceites minerales y productos de su destilación que presenta recaudación de 1.395 millones de bolivianos y tasa de variación de 49.2% respecto a similar período de 2018, en tercer lugar se encuentra la importación del Capítulo 84 de Máquinas, aparatos y artefactos mecánicos y sus partes que presenta recaudación de 1.116 millones de bolivianos y tasa de variación de -28.3%, en cuarto lugar se encuentra la importación del Capítulo 85 de Máquinas, aparatos y material eléctrico y sus partes con recaudación de 797 millones de bolivianos y tasa de variación de 13.9%, en quinto lugar está la importación del capítulo 39 de Plástico y sus manufacturas que recauda 442 millones de bolivianos y registra variación de 6.6%, le sigue la importación del Capítulo 72 de Fundición, hierro y acero con 404 millones de bolivianos de recaudación y tasa de variación de 11.8%. Los seis capítulos de la NANDINA descritos concentran el 58.2% de la recaudación ordinaria registrada al octavo mes de 2019.

⁷ La Recaudación según Tipo de Aduana, es aquella obtenida a partir de la agregación de la recaudación según aduana de pago en el ámbito de la categorización de las aduanas, la cual no considera la residencia del importador. Las aduanas interiores se subdividen en grandes que comprende a las aduanas interiores de Santa Cruz, La Paz y Cochabamba y resto de aduanas interiores. Las aduanas de frontera se subdividen según el área geográfica en frontera occidental, frontera oriental y en frontera sur.

⁸ NANDINA, constituye la Nomenclatura Arancelaria Común de la Comunidad Andina y está basada en el Sistema Armonizado de designación y Codificación de Mercancías. El código numérico de la NANDINA está compuesto de ocho dígitos, los dos primeros identifican el Capítulo, los cuatro dígitos la Partida, los seis dígitos la Sub partida del Sistema Armonizado y los ocho dígitos la Sub

Recaudación Ordinaria según Principal Capítulo de la NANDINA, Enero a Agosto de 2016 - 2019 (p)

| Cod | Capítulo de la NANDINA | Miles de bolivianos | | | | Participación % | | | | Variación % | | |
|-----|---|---------------------|------------------|------------------|------------------|-----------------|-----------------|-----------------|-----------------|-----------------|-----------------|-----------------|
| | | 2016 Ene-Ago | 2017 Ene-Ago | 2018 Ene-Ago | 2019 Ene-Ago | 2016 Ene-Ago | 2017 Ene-Ago | 2018 Ene-Ago | 2019 Ene-Ago | 2017 Ene-Ago | 2018 Ene-Ago | 2019 Ene-Ago |
| | Total | 8.195.085 | 9.207.417 | 9.500.789 | 9.660.413 | 100,0 | 100,0 | 100,0 | 100,0 | 12,4 | 3,2 | 1,7 |
| 87 | Vehiculos automoviles, tractores, velocipedos y demas vehiculos terrestres, sus partes y accesorios | 1624.653 | 1784.305 | 1501.540 | 1467.883 | 19,8 | 19,4 | 15,8 | 15,2 | 9,8 | -15,8 | -2,2 |
| 27 | Combustibles minerales, aceites minerales y productos de su destilacion; materias bituminosas; ceras minerales | 545.075 | 939.581 | 935.059 | 1395.206 | 6,7 | 10,2 | 9,8 | 14,4 | 72,4 | -0,5 | 49,2 |
| 84 | Reactores nucleares, calderas, maquinas, aparatos y artefactos mecanicos; partes de estas maquinas o aparatos | 1075.616 | 1232.200 | 1556.535 | 1116.668 | 13,1 | 13,4 | 16,4 | 11,5 | 14,6 | 26,3 | -28,3 |
| 85 | Máquinas, aparatos y material eléctrico, y sus partes; aparatos de grabación o reproducción de sonido, aparatos de grabación o reproducción de imagen y sonido en televisión, y las partes y accesorios de estos | 625.152 | 698.993 | 699.600 | 796.719 | 7,6 | 7,6 | 7,4 | 8,2 | 11,8 | 0,1 | 13,9 |
| 39 | Plástico y sus manufacturas | 363.135 | 368.764 | 414.335 | 441.665 | 4,4 | 4,0 | 4,4 | 4,6 | 1,5 | 12,4 | 6,6 |
| 72 | Fundicion, hierro y acero | 330.955 | 347.143 | 360.966 | 403.690 | 4,0 | 3,8 | 3,8 | 4,2 | 4,9 | 4,0 | 11,8 |
| 73 | Manufacturas de fundicion, hierro o acero | 233.696 | 276.751 | 319.829 | 319.542 | 2,9 | 3,0 | 3,4 | 3,3 | 18,4 | 15,6 | -0,1 |
| 38 | Productos diversos de las industrias quimicas | 239.482 | 271.512 | 318.944 | 284.290 | 2,9 | 2,9 | 3,4 | 2,9 | 13,4 | 17,5 | -10,9 |
| 40 | Caucho y sus manufacturas | 172.681 | 184.671 | 181.597 | 206.446 | 2,1 | 2,0 | 1,9 | 2,1 | 6,9 | -1,7 | 13,7 |
| 30 | Productos farmaceuticos | 160.246 | 155.401 | 166.052 | 179.657 | 2,0 | 1,7 | 1,7 | 1,9 | -3,0 | 6,9 | 8,2 |
| 90 | Instrumentos y aparatos de optica, fotografia o cinematografia, de medida, control o precision; instrumentos y aparatos medicoquirurgicos; partes y accesorios de estos instrumentos o aparatos | 151.065 | 138.269 | 135.242 | 161.043 | 1,8 | 1,5 | 1,4 | 1,7 | -8,5 | -2,2 | 19,1 |
| 21 | Preparaciones alimenticias diversas | 113.993 | 132.674 | 135.397 | 132.474 | 1,4 | 1,4 | 1,4 | 1,4 | 16,4 | 2,1 | -2,2 |
| 24 | Tabaco y sucedaneos del tabaco, elaborados | 77.949 | 121.490 | 292.966 | 132.069 | 1,0 | 1,3 | 3,1 | 1,4 | 55,9 | 141,1 | -54,9 |
| 94 | Muebles; mobiliario medicoquirurgico; articulos de cama y similares; aparatos de alumbrado no expresados ni comprendidos en otra parte; anuncios, letreros y placas indicadoras luminosas y articulos similares | 110.732 | 121.613 | 111.506 | 129.162 | 1,4 | 1,3 | 1,2 | 1,3 | 9,8 | -8,3 | 15,8 |
| 48 | Papel y carton; manufacturas de pasta de celulosa, de papel o carton | 122.709 | 125.839 | 127.682 | 121.973 | 1,5 | 1,4 | 1,3 | 1,3 | 2,6 | 1,5 | -4,5 |
| 64 | Calzado, polainas y articulos analogos; partes de estos articulos | 139.105 | 132.584 | 125.756 | 120.297 | 1,7 | 1,4 | 1,3 | 1,2 | -4,7 | -5,1 | -4,3 |
| 33 | Aceites esenciales y resinoides; preparaciones de perfumeria, de tocador o de cosmetica | 114.086 | 124.036 | 131.978 | 119.985 | 1,4 | 1,3 | 1,4 | 1,2 | 8,7 | 6,4 | -9,1 |
| 22 | Bebidas, liquidos alcoholicos y vinagre | 122.124 | 124.001 | 132.267 | 118.627 | 1,5 | 1,3 | 1,4 | 1,2 | 1,5 | 6,7 | -10,3 |
| 76 | Aluminio y sus manufacturas | 74.846 | 73.997 | 73.177 | 116.031 | 0,9 | 0,8 | 0,8 | 1,2 | -1,1 | -1,1 | 58,6 |
| 11 | Productos de la molineria; malta; almidon y fecula; inulina; gluten de trigo | 92.589 | 98.093 | 89.364 | 103.635 | 1,1 | 1,1 | 0,9 | 1,1 | 5,9 | -8,9 | 16,0 |
| 96 | Manufacturas diversas | 66.468 | 81.867 | 88.264 | 95.594 | 0,8 | 0,9 | 0,9 | 1,0 | 23,2 | 7,8 | 8,3 |
| 29 | Productos quimicos organicos | 68.352 | 73.838 | 81.971 | 87.107 | 0,8 | 0,8 | 0,9 | 0,9 | 8,0 | 11,0 | 6,3 |
| 95 | Juguetes, juegos y articulos para recreo o deporte; sus partes y accesorios | 53.982 | 69.464 | 67.531 | 73.520 | 0,7 | 0,8 | 0,7 | 0,8 | 28,7 | -2,8 | 8,9 |
| 28 | Productos quimicos inorganicos; compuestos inorganicos u organicos de los metales preciosos, de los elementos radiactivos, de metales de las tierras raras o de isotopos | 48.254 | 56.604 | 68.029 | 72.258 | 0,6 | 0,6 | 0,7 | 0,7 | 17,3 | 20,2 | 6,2 |
| 34 | Jabon, agentes de superficie organicos, preparaciones para lavar, preparaciones lubricantes, ceras artificiales, ceras preparadas, productos de limpieza, velas y articulos similares, pastas para modelar, "ceras" | 55.039 | 62.607 | 64.811 | 72.446 | 0,7 | 0,7 | 0,7 | 0,7 | 13,7 | 3,5 | 11,3 |
| 70 | Vidrio y sus manufacturas | 53.278 | 52.516 | 55.074 | 69.102 | 0,7 | 0,6 | 0,6 | 0,7 | -1,4 | 4,9 | 25,5 |
| 32 | Extractos curtientes o tintoreos; taninos y sus derivados; pigmentos y demas materias colorantes; pinturas y barnices; mastiques; tintas | 63.020 | 69.043 | 66.632 | 67.460 | 0,8 | 0,7 | 0,7 | 0,7 | 9,6 | -3,5 | 1,2 |
| 19 | Preparaciones a base de cereales, harina, almidon, fecula o leche; productos de pasteleria | 60.439 | 64.814 | 68.887 | 65.859 | 0,7 | 0,7 | 0,7 | 0,7 | 7,2 | 6,3 | -4,4 |
| 69 | Productos ceramicos | 58.507 | 62.353 | 65.327 | 64.228 | 0,7 | 0,7 | 0,7 | 0,7 | 6,6 | 4,8 | -1,7 |
| | Resto | 1.177.855 | 1.162.396 | 1.064.470 | 1.127.077 | 14,4 | 12,6 | 11,2 | 11,7 | -1,3 | -8,4 | 5,9 |

Recaudación Ordinaria según Principal Capítulo de la NANDINA, Enero a Agosto de 2017 - 2019 (p)
(En millones de bolivianos)



Agregando a los seis capítulos anteriores la recaudación obtenida por la importación del Capítulo 73 de Manufacturas de fundición, hierro o acero con participación de 3.3%, la importación del Capítulo 38 de Productos diversos de las industrias químicas con participación del 2.9%, la importación del Capítulo 40 referido a Caucho y sus manufacturas con participación de 2.1% y la importación del Capítulo 30 de Productos farmacéuticos que representa el 1.9%, se alcanza a cubrir el 68.4% de la recaudación registrada entre enero y agosto de 2019.

Recaudación Liberada⁹ del Pago de Tributos

Recaudación Liberada Según Impuesto, Enero a Agosto de 2014 - 2019 (p)
(En millones de bolivianos)

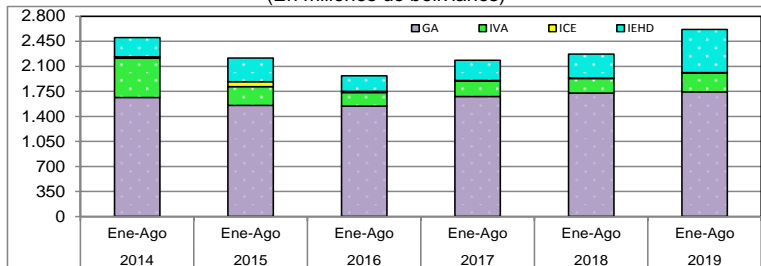

RECAUDACIÓN LIBERADA SEGÚN ACUERDO PREFERENCIAL Y DISPOSICIÓN LIBERATORIA, Enero a Agosto de 2015 - 2019 (p)

| Acuerdo Preferencial y Disposición Liberatoria | 2015 Ene-Ago | 2016 Ene-Ago | 2017 Ene-Ago | 2018 Ene-Ago | 2019 Ene-Ago |
|---|------------------|------------------|------------------|------------------|------------------|
| Miles de bolivianos | | | | | |
| Total | 2.213.760 | 1.965.178 | 2.184.199 | 2.269.426 | 2.614.400 |
| Acuerdo Preferencial | 1.481.558 | 1.491.093 | 1.629.538 | 1.634.463 | 1.631.706 |
| Acuerdo Agropecuario N°2 (AAPAG-2) | 4.891 | 2.225 | 3.729 | 1.677 | 2.353 |
| Chile (ACE 22) | 51.060 | 49.848 | 46.603 | 41.574 | 29.744 |
| Venezuela (ACEBOLVE) | 551 | 455 | 768 | 394 | 538 |
| México (ACE 66) | 63.663 | 56.011 | 71.357 | 76.436 | 75.843 |
| Mercosur (ACE 36) | 949.294 | 995.665 | 1.098.456 | 1.101.571 | 1.101.551 |
| Cuba (ACE 47) | 524 | 1.725 | 3.360 | 2.905 | 3.884 |
| Cuba/Chile (ARPAR4) | 229 | 148 | 241 | 116 | 112 |
| Comunidad Andina | 411.346 | 385.016 | 405.225 | 409.790 | 417.680 |
| Donaciones | 7.061 | 38.856 | 18.957 | 8.024 | 28.886 |
| Exoneraciones | 725.141 | 435.230 | 535.703 | 626.938 | 953.808 |
| Sector Diplomático | 6.854 | 8.570 | 5.870 | 8.303 | 7.835 |
| Ministerio de Economía y Finanzas Pub. | 176.357 | 15.223 | 172.795 | 60.984 | 146.949 |
| Organismos Internacionales | 698 | 2.249 | 2.028 | 1.593 | 698 |
| YPFB | 508.536 | 257.022 | 297.599 | 339.523 | 618.174 |
| Otras Exoneraciones | 32.697 | 52.167 | 57.412 | 216.736 | 180.622 |
| Variación Porcentual con Relación a Similar Período del Año Anterior | | | | | |
| Total | -11,5 | -11,2 | 11,1 | 3,9 | 15,2 |
| Acuerdo Preferencial | -2,9 | 0,6 | 9,3 | 0,3 | -0,2 |
| Acuerdo Agropecuario N°2 (AAPAG-2) | 6,8 | -54,5 | 67,6 | -55,0 | 40,3 |
| Chile (ACE 22) | 3,0 | -2,4 | -6,5 | -10,8 | -28,5 |
| Venezuela (ACEBOLVE) | -52,9 | -17,3 | 68,8 | -48,7 | 36,6 |
| México (ACE 66) | -16,4 | -12,0 | 27,4 | 7,1 | -0,8 |
| Mercosur (ACE 36) | -4,1 | 4,9 | 10,3 | 0,3 | 0,0 |
| Cuba (ACE 47) | -32,1 | 229,3 | 83,2 | -8,1 | 33,7 |
| Cuba/Chile (ARPAR4) | 144,5 | -35,4 | 62,6 | -52,0 | -3,0 |
| Comunidad Andina | 2,0 | -6,4 | 5,2 | 1,1 | 1,9 |
| Donaciones | -80,1 | 450,3 | -51,2 | -57,7 | 260,0 |
| Exoneraciones | -22,8 | -40,0 | 23,1 | 17,0 | 52,1 |
| Sector Diplomático | -9,4 | 25,0 | -31,5 | 38,1 | -3,3 |
| Ministerio de Economía y Finanzas Pub. | -49,6 | -34,7 | 50,0 | -64,7 | 141,0 |
| Organismos Internacionales | -46,8 | 222,3 | -9,8 | -21,4 | -56,2 |
| YPFB | -2,7 | -49,5 | 15,8 | 14,1 | 82,1 |
| Otras Exoneraciones | -43,4 | 59,5 | 10,1 | 277,5 | -16,9 |
| Participación Porcentual | | | | | |
| Total | 100,0 | 100,0 | 100,0 | 100,0 | 100,0 |
| Acuerdo Preferencial | 66,9 | 75,9 | 74,6 | 72,0 | 62,4 |
| Acuerdo Agropecuario N°2 (AAPAG-2) | 0,2 | 0,1 | 0,2 | 0,1 | 0,1 |
| Chile (ACE 22) | 2,3 | 2,5 | 2,1 | 1,8 | 1,1 |
| Venezuela (ACEBOLVE) | 0,0 | 0,0 | 0,0 | 0,0 | 0,0 |
| México (ACE 66) | 2,9 | 2,9 | 3,3 | 3,4 | 2,9 |
| Mercosur (ACE 36) | 42,9 | 50,7 | 50,3 | 48,5 | 42,1 |
| Cuba (ACE 47) | 0,0 | 0,1 | 0,1 | 0,1 | 0,1 |
| Cuba/Chile (ARPAR4) | 0,0 | 0,0 | 0,0 | 0,0 | 0,0 |
| Comunidad Andina | 18,6 | 19,6 | 18,6 | 18,1 | 16,0 |
| Donaciones | 0,3 | 2,0 | 0,9 | 0,4 | 1,1 |
| Exoneraciones | 32,8 | 22,1 | 24,5 | 27,6 | 36,5 |
| Sector Diplomático | 0,3 | 0,4 | 0,3 | 0,4 | 0,3 |
| Ministerio de Economía y Finanzas Pub. | 8,0 | 5,9 | 7,9 | 2,7 | 5,6 |
| Organismos Internacionales | 0,0 | 0,1 | 0,1 | 0,1 | 0,0 |
| YPFB | 23,0 | 13,1 | 13,6 | 15,0 | 23,6 |
| Otras Exoneraciones | 1,5 | 2,7 | 2,6 | 9,6 | 6,9 |

La información comprende actualizaciones y modificaciones por enmiendas realizadas en las Declaraciones Únicas de Importación

RECAUDACIÓN LIBERADA SEGÚN IMPUESTO
Enero a Agosto de 2014 - 2019 (p)

| Impuesto | 2014 Ene-Ago | 2015 Ene-Ago | 2016 Ene-Ago | 2017 Ene-Ago | 2018 Ene-Ago | 2019 Ene-Ago |
|-------------------------------|-----------------|-----------------|-----------------|-----------------|-----------------|-----------------|
| Millones de bolivianos | | | | | | |
| Total | 2.500,3 | 2.213,8 | 1.965,2 | 2.184,2 | 2.269,4 | 2.614,4 |
| GA | 1.661,7 | 1.551,5 | 1.541,5 | 1.675,6 | 1.725,4 | 1.742,5 |
| IVA | 548,5 | 263,9 | 191,5 | 218,2 | 203,4 | 264,1 |
| ICE | 22,3 | 66,1 | 17,2 | 6,6 | 4,4 | 4,4 |
| IEHD | 267,8 | 332,2 | 215,0 | 283,8 | 336,1 | 603,4 |

Variación Porcentual con Relación a Similar Período del Año Anterior

| Impuesto | 2014 | 2015 | 2016 | 2017 | 2018 | 2019 |
|--------------|-------------|--------------|--------------|-------------|------------|-------------|
| Total | 22,3 | -11,5 | -11,2 | 11,1 | 3,9 | 15,2 |
| GA | 5,3 | -6,6 | -0,6 | 8,7 | 3,0 | 1,0 |
| IVA | 92,6 | -51,9 | -27,4 | 13,9 | -6,8 | 29,8 |
| ICE | 440,4 | 196,7 | -74,0 | -61,6 | -32,6 | -1,8 |
| IEHD | 50,6 | 24,1 | -35,3 | 32,0 | 18,4 | 79,5 |

Participación Porcentual

| Impuesto | 2014 | 2015 | 2016 | 2017 | 2018 | 2019 |
|--------------|--------------|--------------|--------------|--------------|--------------|--------------|
| Total | 100,0 | 100,0 | 100,0 | 100,0 | 100,0 | 100,0 |
| GA | 66,5 | 70,1 | 78,4 | 76,7 | 76,0 | 66,7 |
| IVA | 21,9 | 11,9 | 9,7 | 10,0 | 9,0 | 10,1 |
| ICE | 0,9 | 3,0 | 0,9 | 0,3 | 0,2 | 0,2 |
| IEHD | 10,7 | 15,0 | 10,9 | 13,0 | 14,8 | 23,1 |

La recaudación liberada del pago de tributos a agosto de 2019 alcanza a 2.614 millones de bolivianos y se incrementa en 15.2% con relación a similar período del año anterior. La recaudación liberada según impuesto presenta los siguientes resultados; el GA se incrementa en 1.0%, el IVA en 29.8%, el ICE disminuye en -1.8% y el IEHD crece en 79.5%. Según tributo se tiene la siguiente participación porcentual al octavo mes de 2019, el 66.7% corresponde al GA, el 23.1% al IEHD, el 10.1% al IVA y el 0.2% al ICE.

La recaudación liberada por trámites que se acogen a la desgravación arancelaria de acuerdos preferenciales disminuye en -0.2% y representa el 62.4% de la recaudación liberada, las Exoneraciones -del Sector Diplomático, Ministerio de Economía y Finanzas Públicas, Organismos Internacionales, YPFB y otras exoneraciones- registra incremento de 52.1% y representan el 36.5% del total liberado y las Donaciones se incrementan en 260.0% y tienen una representación de 1.1% por ciento del total de recaudación liberada a agosto de 2019.

Dentro de los Acuerdos Preferenciales el ACE 36 referente al MERCOSUR representa el 42.1% del total de recaudaciones liberadas, seguida por los trámites acogidos a desgravación con la Comunidad Andina con el 16.0%, el ACE 66 referido al Acuerdo con México participa con el 2.9%, el ACE 22 Acuerdo con Chile alcanza al 1.1% y el resto de los acuerdos preferenciales representa menos del uno por ciento de la recaudación liberada entre enero y agosto de 2019.

Las exoneraciones de YPFB al mes de agosto de 2019 ascienden a 618 millones de bolivianos, registran incremento de 82.1% respecto a similar período de 2018 y representan el 23.6% del total de la recaudación liberada.

⁹ **Recaudación Liberada.** Es la recaudación que se deja de percibir debido al cumplimiento de acuerdos de desgravación arancelaria, como el Acuerdo de Complementación Económica N° 22 entre Bolivia y Chile (ACE 22); Acuerdo de Complementación Económica N° 66 entre Bolivia y México (ACE 66) a partir del 7 de junio de 2010; Acuerdo de Complementación Económica N° 36 entre Bolivia y MERCOSUR (ACE 36); Acuerdo de Complementación Económica N° 47 entre Bolivia y Cuba (ACE 47); Desgravación arancelaria a las importaciones de bienes originarios de la Comunidad Andina de Naciones (CAN) ; Acuerdo N° 2 de Alcance Parcial para la liberación y expansión del comercio intra regional de semillas entre Argentina, Bolivia, Brasil, Chile, Colombia, Paraguay, Perú y Uruguay-, con el 100% de preferencia arancelaria (AAPAG-2); y el Acuerdo Regional N° 4 Preferencia Arancelaria Regional -PAR 4- entre Argentina, Bolivia, Brasil, Chile, Colombia, Cuba, Ecuador, México, Paraguay, Perú, Uruguay y Venezuela. Actualmente éste Acuerdo se aplica a las importaciones de Bolivia con Chile y Cuba con el 12% de preferencia arancelaria otorgada por el país (AR PAR4); Acuerdo de Complementación Económica con Venezuela (ACEBOLVE); y la determinación de liberaciones impositivas autorizadas por el Ministerio de Economía y Finanzas Públicas, como las donaciones y las exoneraciones referentes a material monetario, bienes de uso militar y material bélico, material publicitario y otros.

Indicadores de Recaudación por Importaciones ¹⁰

Tasa Efectiva, Tasa de Liberación y Tasa Nominal del GA, IVA y Total
Enero a Agosto de 2018 y 2019 (p)

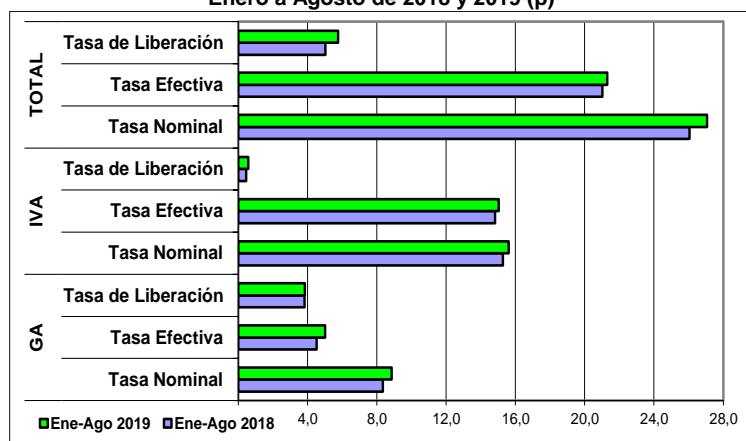

La tasa efectiva de las recaudaciones por importación de mercaderías, a nivel general a agosto de 2019 disminuye en 0.28 puntos porcentuales, es decir, de una tasa efectiva de 21.03% registrada entre enero y agosto de 2018 aumenta a 21.31% en similar período de 2019. La tasa efectiva del GA, IVA e IEHD se incrementa en 0.48, 0.22 y 0.00 puntos porcentuales respectivamente. Por el contrario, la tasa efectiva del ICE disminuyen en 0.42 puntos porcentuales.

La tasa de liberación del GA es de 3.84%, del IVA es 0.58%, del ICE es 0.01% y del IEHD es 1.33%, aspecto que determina aumento en 0.74 puntos porcentuales en el GA, la tasa de liberación del IVA crece en 0.58 puntos porcentuales, el ICE en 0.01 puntos porcentuales y el IEHD se incrementa 1.33 puntos porcentuales. Este comportamiento implica se registre entre enero y agosto de 2019 tasa de liberación a nivel general 5.77%, con un incremento de 0.74 puntos porcentuales respecto a la tasa de liberación registrada entre enero y agosto de 2018.

La tasa nominal de las recaudaciones aduaneras a nivel general es de 27.07%. El GA registró una tasa de 8.86%, el IVA 15.62%, el ICE 1.21% y el IEHD 1.38%. La tasa nominal del IEHD registra incremento de 0.58 puntos porcentuales, la tasa nominal del GA crece en 0.51 puntos porcentuales y la tasa nominal del IVA presenta incremento de 0.35%. Por el contrario, la tasa nominal del ICE disminuye en 0.42 puntos porcentuales entre enero y agosto de 2019.

TASA EFECTIVA SEGÚN IMPUESTO
Enero a Agosto de 2014 - 2019 (p)

| Tipo de Impuesto | 2014 Ene-Ago | 2015 Ene-Ago | 2016 Ene-Ago | 2017 Ene-Ago | 2018 Ene-Ago | 2019 Ene-Ago |
|---------------------------|--------------|--------------|--------------|--------------|--------------|--------------|
| Porcentaje | | | | | | |
| Total | 20,63 | 21,60 | 20,81 | 21,23 | 21,03 | 21,31 |
| GA | 4,17 | 4,68 | 4,67 | 4,82 | 4,53 | 5,0 |
| IVA | 15,13 | 15,30 | 14,58 | 14,87 | 14,82 | 15,0 |
| ICE | 1,29 | 1,58 | 1,50 | 1,49 | 1,62 | 1,2 |
| IEHD | 0,04 | 0,04 | 0,05 | 0,05 | 0,06 | 0,05 |
| Variación Absoluta | | | | | | |
| Total | 1,32 | 0,97 | -0,80 | 0,42 | -0,20 | 0,28 |
| GA | 0,05 | 0,52 | -0,01 | 0,14 | -0,29 | 0,48 |
| IVA | 0,98 | 0,17 | -0,72 | 0,29 | -0,05 | 0,22 |
| ICE | 0,29 | 0,29 | -0,08 | -0,01 | 0,13 | -0,42 |
| IEHD | 0,00 | 0,00 | 0,01 | 0,00 | 0,01 | 0,00 |

TASA DE LIBERACIÓN SEGÚN IMPUESTO
Enero a Agosto de 2014 - 2019 (p)

| Tipo de Impuesto | 2014 Ene-Ago | 2015 Ene-Ago | 2016 Ene-Ago | 2017 Ene-Ago | 2018 Ene-Ago | 2019 Ene-Ago |
|---------------------------|--------------|--------------|--------------|--------------|--------------|--------------|
| Porcentaje | | | | | | |
| Total | 5,30 | 5,03 | 4,85 | 5,01 | 5,02 | 5,77 |
| GA | 3,52 | 3,53 | 3,92 | 3,84 | 3,82 | 3,84 |
| IVA | 1,16 | 0,60 | 0,47 | 0,50 | 0,45 | 0,58 |
| ICE | 0,05 | 0,15 | 0,04 | 0,02 | 0,01 | 0,01 |
| IEHD | 0,57 | 0,76 | 0,42 | 0,65 | 0,74 | 1,33 |
| Variación Absoluta | | | | | | |
| Total | 0,65 | -0,27 | -0,18 | 0,15 | 0,02 | 0,74 |
| GA | -0,07 | 0,00 | 0,39 | -0,08 | -0,02 | 0,02 |
| IVA | 0,51 | -0,56 | -0,13 | 0,03 | -0,05 | 0,13 |
| ICE | 0,04 | 0,10 | -0,11 | -0,03 | -0,01 | 0,00 |
| IEHD | 0,16 | 0,19 | -0,34 | 0,23 | 0,09 | 0,59 |

TASA NOMINAL SEGÚN IMPUESTO
Enero a Agosto de 2014 - 2019 (p)

| Tipo de Impuesto | 2014 Ene-Ago | 2015 Ene-Ago | 2016 Ene-Ago | 2017 Ene-Ago | 2018 Ene-Ago | 2019 Ene-Ago |
|---------------------------|--------------|--------------|--------------|--------------|--------------|--------------|
| Porcentaje | | | | | | |
| Total | 25,93 | 26,64 | 25,66 | 26,23 | 26,05 | 27,07 |
| GA | 7,69 | 8,21 | 8,59 | 8,66 | 8,35 | 8,86 |
| IVA | 16,29 | 15,90 | 15,06 | 15,37 | 15,27 | 15,62 |
| ICE | 1,34 | 1,73 | 1,54 | 1,51 | 1,63 | 1,21 |
| IEHD | 0,61 | 0,80 | 0,47 | 0,70 | 0,80 | 1,38 |
| Variación Absoluta | | | | | | |
| Total | 1,97 | 0,70 | -0,97 | 0,57 | -0,18 | 1,02 |
| GA | -0,02 | 0,52 | 0,38 | 0,07 | -0,31 | 0,51 |
| IVA | 1,49 | -0,39 | -0,84 | 0,31 | -0,10 | 0,35 |
| ICE | 0,33 | 0,39 | -0,19 | -0,03 | 0,12 | -0,42 |
| IEHD | 0,16 | 0,19 | -0,33 | 0,23 | 0,10 | 0,58 |

¹⁰ Indicadores relacionados a la recaudación por importaciones:

Tasa Efectiva: Muestra el porcentaje que representa la recaudación aduanera respecto del valor CIF de Importación.

$$\text{Tasa Efectiva} = \frac{\text{Recaudación pagada}}{\text{Importación}} * 100$$

Tasa de Liberación: Muestra el porcentaje que representa la recaudación liberada del pago de tributos respecto del valor CIF de importación.

$$\text{Tasa de Liberación} = \frac{\text{Recaudación liberada}}{\text{Importación}} * 100$$

Tasa Nominal: Muestra el porcentaje que representa la recaudación potencial respecto del valor CIF de Importación.

$$\text{Tasa Nominal} = \text{Tasa Efectiva} + \text{Tasa de liberación}$$

NOTA METODOLÓGICA: La información de recaudaciones por importaciones esta compilada bajo el criterio de fecha de pago.

Consultas a: ADUANA NACIONAL – Unidad de Planificación, Estudios y Control de Gestión
Av. 20 de Octubre N° 2038 Teléfono 2152881 Fax 2116763 e-mail: gchavez@aduana.gob.bo

Aduana Nacional

Porque Bolivia Importa... ¡y Exporta!

